広報 NAGASHIMA TOWN Public Relations
ながしま 2
令和７年（2025年）
No.227

心地良くウォーキング

広報 NAGASHIMA TOWN Public Relations
広報ながしま

2

令和７年（2025年）No.227

もくじ

02 もくじ
03 地域安全の向上を～令和7年長島町消防出初式～
04 笑顔がそろう二十歳の門出～令和7年二十歳の集い～
06 寒さを吹き飛ばし軽やかに歩く～第23回長島すいせんウォーク～／白熱する郷土かるた～第15回長島郷土かるた取り大会～
07 交通災害共済～みんなの助け合い～
08 支え合いの地域包括ケアシステム～地域包括支援センターだより～
09 おれ鉄沿線つながるマルシェ／民間事業者による患者搬送サービス
10 サツマイモ基腐病のリスクを軽減／栽培禁止のケシ
11 さつ・長・湧水連絡会議／町長動静
12 知っ得ボックス
14 まちの話題
16 長島文芸／町立図書館のおすすめ
17 ハッピースマイル～1歳おめでとう～／うぶ声・お悔やみ・お礼／訂正とお詫び／編集後記
［裏表紙］劇団四季ファミリーミュージカル「ふたりのロッテ」／海を渡る新スタイルフェスティバル【キビルフェス開催】

町民の動き

令和7年1月31日現在 ※（）は前月比

人口	9,378	(-20)
男性	4,556	(-12)
女性	4,822	(-8)
世帯	4,349	(-3)

今月の表紙

1月18日（土）10時31分

1月18日、すいせんウォークが開催されました。参加者は6㌔と12㌔のコースで長島の花や東シナ海の水平線を楽しみながら、心地よく歩きました。

地域安全の向上を

～令和7年長島町消防出初式～

新春恒例の長島町消防出初式が1月12日、町文化ホールで開催されました。

式には、消防団員や椿妃隊（女性消防隊）など約300人が出席し、永年勤続団員に表彰状が贈られたほか、防火・防災ポスターと作文の入賞者へ表彰状と記念品が贈呈されました。

町口孝治消防団長は「町消防団運営に理解をいただいている町民や団員の家族に心から感謝する。全国で多発する災害を考慮し、町消防団は、地域の安全を守る要として、消火活動だけでなく、団員一人ひとりが災害を知り、災害に備えることを重視し、より一層防火防災の充実を図りたい」と訓示を述べました。

訓示を述べる町口団長

鹿児島県知事表彰

【10年勤続】

白濱健太郎
吉武　一洋
池林　善久

鹿児島県消防協会総裁表彰

【精績章】

杉本　弘一

【永年勤続（15年）】

田渕　法祐
田中　天
大堂　貴昭
梶原　大賢
竹山　司
梅川　昭太
片下　賢吾
倉田　雅也
竹田　晃
濵﨑　康寿
飯尾　裕樹
岩下　卓也
二階堂博樹

【優良団員（10年）】

杉山　優人
城戸　翔平
冷水　広昭
小川　翔伍

【優良団員（7年）】

山﨑　昌樹
内田　隼

長島町長消防功労者特別表彰

【永年勤続婦人感謝状】

田渕　真悠
竹山　都
岩下　裕子
山口　綾
片下さとみ
田中　秋奈
梅川　恵
村田　裕紀
竹山　裕二
竹山　直樹
山口　剛
久保　慎也
波戸憲一郎
須﨑　隆文
冷水　裕介

【防火ポスターの部】

脇田　歩周（蔵之元小2年）
西田　真菜（鷹巣小6年）
澤田　晨羽（平尾中1年）

【防災ポスターの部】

山下日々煌（平尾小5年）

【防災作文の部】

溝口　銀河（鷹巣中2年）

防火・防災に関する作品最優秀賞

冷水めぐみ
竹山美早紀
飯尾　綾
梶原　愛香
須﨑　恵子
村田　亜紀
竹田奈津子
大堂　仁美
波戸　奈々
二階堂美紀

表彰を受ける団員

笑顔がそろう二十歳の門出

～令和7年二十歳の集い～

1月4日、令和7年「二十歳の集い」が町文化ホールで110人を対象に開催され、晴れ着姿の93人が参加しました。

式典では川添健町長が「笑顔とスピードで対応できる社会人になることを心に刻み、世界に羽ばたく人材となるよう願っている。町には、皆さんの若いエネルギーや斬新なアイデアなどが必要。できれば帰ってきて、まちを盛り上げてほしい」と式辞を延べ、多くの人から祝福と激励の言葉が贈られました。

二十歳を代表して運営委員長の小川純聖（じゅんせい）さん（川内）が「闘病生活の経験で、普通に生きることの幸せと人とのつながりの大切さを学んだ。笑顔で二十歳の集いを迎えることができたのは、成長を温かく見守ってくれた家族や先生、地域の皆さん、共に歩んだ仲間のおかげ。感謝の気持ちと長島町で生まれ育った誇り、成人としての決意を心に刻みこれからの人生を全力で歩んでいく」と力強く誓いの言葉を述べました。

式典終了後のお祝い行事では、和太鼓の演奏や各中学校の思い出のアルバムが上映され希望にあふれた二十歳の門出を祝いました。

長島中、平尾中の卒業生

誓いの言葉を述べる小川さん

鷹巣中、川床中、獅子島中の卒業生

獅子舞に噛まれて縁起を担ぐ

寒さを吹き飛ばし軽やかに歩く

～第23回長島すいせんウォーク～

第23回長島すいせんウォークが1月18日に行われ、町内外から約1200人が参加しました。

町文化ホールを発着点とした、小浜崎古墳群を周回する6㌔の古墳めぐりコースと長崎鼻灯台を折り返す12㌔のすいせんめぐりコースで実施されました。

天候が心配された当日でしたが、見事な快晴の中、午前10時にすいせんめぐりコースがスタートしました。参加者らは思い思いのペースで歩みを進め、東シナ海の水平線や段々畑の眺望などを満喫しました。

ボランティアとしてソテツ会（中屋修会長）や新風塾（下塩見浩塾長）が参加し、蒸かしたジャガイモやサツマイモなどのもてなしで参加者を楽しませていました。

ゴール後は、農産物や水産加工品などが当たる抽選会で会場はにぎわいました。

古墳めぐりコースに参加した枦博志さん（出水市）は「毎年参加していて今年も心地よくウォーキングができた」と笑顔で話しました。

元気にスタート

ジャガイモとお茶でほっとひと息

古墳めぐりコース

すいせんめぐりコース

白熱する郷土かるた

～第15回長島郷土かるた取り大会～

「第15回長島郷土かるた取り大会」が1月11日、町開発総合センターで開催され、町内の小中学校から児童・生徒100人が参加しました。

これは、町内の子どもたちにかるたを通じて長島の歴史や文化に親しんでもらうことを目的としています。

個人戦と団体戦が行われ、子どもたちは、郷土色豊かな46枚の絵札を真剣な表情で凝視し、上の句が読み始められると、お手付きに気を付けながら素早く反応していました。

個人・団体の部で優勝した白濵心菜（ここな）さんは「最初は手が震えるほど緊張した。慣れてくると楽しくできた。このような行事は、これからもぜひ続けてほしい」と笑顔で話しました。

結果は次のとおりです。

【個人の部】
（小学校1・2・3年生の部）
優勝　中橋　美雅（獅子島小3年）
2位　小田萌乃華（獅子島小3年）
3位　樋渡　陸空（鷹巣小3年）
（小学校4・5・6年生の部）
優勝　古田　桃杏（川床小6年）
2位　北村　治大（鷹巣小6年）
3位　馬場　朝日（伊唐小5年）
（中学校1・2年の部）
優勝　白濵　心菜（獅子島中2年）
2位　白濵　紅愛（獅子島中2年）
3位　上野　麗梛（川床中2年）

【団体の部】
（小学生の部）
優勝　鷹巣小学校A
2位　伊唐ドリームズ
3位　獅子島小学校A
（中学生の部）
優勝　獅子島中学校
2位　official鷹中dism
3位　たかのすクローバーZ

もしもの時に備えて

町では、令和7年度市町村交通災害共催の加入申し込みを受け付けています。
これは皆さんが掛け金を出し合い、交通事故による死亡、けがの際に災害見舞金が支給される制度です。
年齢に関係なく、どなたでも加入できますので、ぜひ加入ください。

交通災害共済

みんなの助け合い

○ **加入条件**
令和7年4月1日現在で長島町に住民票があるかた
※学生や出稼ぎなどで、一時的に転出しているかたも加入できます。

○ **災害見舞金給付対象者**
国内で自動車や自転車、バイク、電車、船舶などの交通事故に遭い、身体に傷害を受け、医療機関で治療を受けたかた

○ **加入申し込み**
加入申込書と掛け金を役場総務課または指江支所総合管理課へ直接持参してください。

○ **掛け金**
加入者1人に付き500円（年額）※途中加入者も同額

○ **申し込み期限**　3月25日（火）

○ **共済期間**　令和7年4月1日～令和8年3月31日
※途中加入者は、申込書を受理した日の翌日から令和8年3月31日まで

問い合わせ先
役場総務課危機管理係
☎（88）1111［直通］

支え合いの地域包括ケアシステム
～地域包括支援センターだより～

地域包括ケアシステムとは、高齢者の日常生活の支援や介護・医療のサービスなどを地域に関わるみんなで連携・協働して提供していくまちづくりのことです。

そのために、行政だけでなく、社会福祉協議会や自治会、民生委員、ボランティア、老人クラブ、地域住民が協力し、地域全体で支えていくことが必要となります。

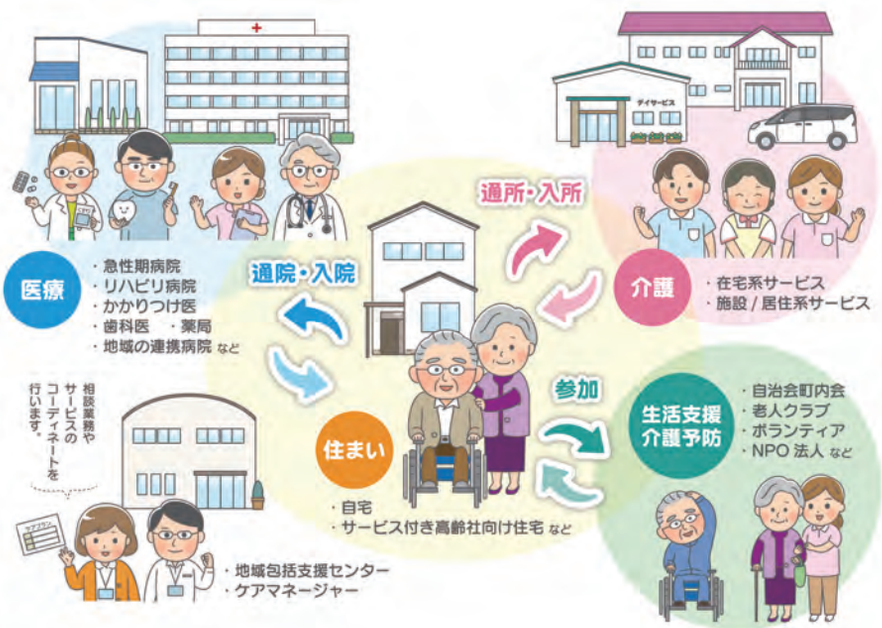

地域包括支援センターの役割

地域包括支援センターには、保健師・社会福祉士・介護支援専門員（ケアマネジャー）、生活支援コーディネーターが配置されていて、介護だけでなく医療や福祉、健康など、さまざまな相談の受け付けや情報提供を行い、地域に暮らす人たちをさまざまな側面からサポートすることを主な役割としています。

【令和6年度の活動報告】

○総合相談・支援
※高齢者の健康や生活全般、介護に関する悩みなど幅広く受け付けています
・介護保険サービスや認知症、高齢者虐待などの相談対応

○出前講座
・町民、民生委員向けの人生会議、マイライフノートを書こう会の出前講座
・小中学校向けの認知症サポーター養成講座

○介護予防教室
・脳トレや理学療法士・栄養士による講話など

問い合わせ先
役場介護環境課地域包括係
☎(86)1153［直通］

認知症サポーター養成講座の様子

介護予防教室の様子

脳トレコーナー

マス目にあるひらがなの中からことば（くだもの）を10個さがしてください。
※たて・よこのつながりから言葉をみつけてください。

ひ	す	め	ろ	ん	え	ば	さ
さ	ち	う	ら	り	ば	な	く
も	ば	み	ぶ	ん	も	な	ら
も	る	な	ゆ	ご	あ	く	ん
ぶ	ど	う	な	ぶ	じ	が	ぼ
ま	ん	す	い	か	さ	い	か
ぱ	い	な	っ	ぷ	る	ち	い
み	か	ん	よ	ね	ば	ご	と

【答え】
①さくらんぼ　②ぱなな　③いちご　④ぶどう　⑤りんご
⑥もも　⑦ぶどう　⑧すいか　⑨ぱいなっぷる　⑩みかん

インフォメーション

詳細は下のQRコードから閲覧できます。

おれ鉄沿線つながるマルシェ

県肥薩おれんじ鉄道沿線3駅（水俣・出水・阿久根）で「おれ鉄沿線つながるマルシェ～食もお酒もお笑いもほおバル！～」が開催されます。

駅ごとにこだわりのお酒とグルメが勢ぞろいします。ステージイベントでは、よしもとの人気芸人によるお笑いステージを行います。

おれんじ鉄道に乗って沿線の魅力を楽しみましょう。

【会場コンテンツ】

①沿線地酒ブース
各駅に酒造・酒屋が出店

②沿線グルメブース
各駅にグルメ店舗が勢ぞろい

③おれんじ鉄道体験コーナ
【出水駅】 錦子電鉄せんべい焼き体験コーナー
【水俣駅】おれんじ鉄道グッズ販売&鉄道体験コーナー

④ワークショップブース
各駅に子どもと楽しめるワークショップブース

問い合わせ先
・役場水産景観課
☎(86)1137【直通】
・よしもとセールスプロモーション&エリアアクション
☎03(3290)8054

民間事業者による患者搬送サービス

阿久根地区消防組合では、「救急車を呼ぶほどではないが、歩行や移動させるのが困難なため、車椅子やストレッチャーを使って病院や施設などに移動したい」といったときに、安心・安全な患者搬送サービスを利用できるよう、一定の要件を満たした民間事業者を患者等搬送事業者として認定しています。（利用は有料）

患者等搬送用自動車には、応急手当や搬送法についての講習を修了した乗務員が乗車しており、応急手当を行うために必要な資機材を積載しています。

利用方法などの詳細な内容の料金については、直接、事業所へ問い合わせください。

○事業者名
福祉タクシーにこはな阿久根営業所

○所在地
阿久根市赤瀬川2520番地5

問い合わせ先
福祉タクシーにこはな阿久根営業所
☎ 0996 (68) 6637

サツマイモ基腐病のリスクを軽減

サツマイモ基腐病の対策を行いましょう。

基腐病やつる割病などが発生したほ場の種イモは、病原菌を保菌しているので種イモには使えません。

詳しくは問い合わせください。

【防除対策】

①病原菌の伝染源となる残さは、ほ場から持ち出す
　除去が困難な場合は、耕して残さの分解を促進する
②病害のひどかった畑は1年休ませる
③ほ場の排水対策を確実に行う（枕畝を撤去する）
④異常症状の出たほ場からは種イモを採取しない
⑤購入苗、ウイルスフリー苗を挿苗する場合も苗消毒を行う

問い合わせ先
役場農政課農政係
☎(86)1136［直通］

【サツマイモ基腐病】

塊根の腐敗は、なり口側が多く、ドロドロに軟化しない

【つる割病＋細菌性腐敗】

塊根の腐敗はドロドロに軟化する

【リスクの軽減方法】

サツマイモ基腐病をほ場に持ち込まないためには、健全苗を確保することが基本です。

苗床に基腐病が発生した場合、症状のある株は種イモごと速やかにハウス外へ持ち出し、適切に処分しましょう。

採苗する際は、株の地際から5㌢以上切り上げて採取し、ベンレート水和剤などを用いて苗全体を30分間浸漬して苗消毒を行ってください。消毒液は、使用日ごとに新たに作成してください。

また、採苗時のハサミはこまめに火炎滅菌または丁寧な水洗とふき取りを行いましょう。

イメージ図

栽培禁止のケシ

園芸用のケシの仲間、ポピーなどは、美しい花を咲かせるものが多く、ガーデニングの植物として人気があります。

しかし、ケシの仲間には、法律で栽培が禁止されているもの（不正ケシ）があります。これらは、外観の特徴から園芸用のケシと区別できます。植えてはいけないケシの特徴を知り、これに似た植物を見かけたときはそのまま抜かずに出水保健所へ連絡してください。

問い合わせ先
出水保健所衛生係
☎0996(62)1636

○不正ケシの特徴

・花びら4枚は、薄紫色（先端は白に近い）
・開花期の草丈は50～100㌢
・葉や茎の表面にはほとんど毛が無く、つぼみのがく片や下の茎に多少見られる
・葉は互い違いに茎につき、葉の付け根で茎を巻き込むような形でついている
・つぼみは、下を向いていて開花時に上を向き、花が散っても上を向いたまま
・繁殖力が強く、果実（ケシ坊主）には微細な種子が詰まっている

さつ・長・湧水連絡会議

さつま町、長島町、湧水町では、平成26年度に「さつ・長・湧水連絡会議」を発足し、幅広い分野の共通課題について協議を行っています。今回は情報連携の一環として両町の観光スポットを紹介します。

さつま町【鶴田ダム】

治水と発電を目的に昭和41年に完成した鶴田ダムは、高さ117・5㍍で重力式コンクリートダムとしては九州最大の規模を誇ります。河川空間のオープン化によるインフラツーリズムの一環で、令和5年から開催されている秋の「大鶴湖まつり」では、堤体内見学やダムの放流を間近に見ることができます。

隣接する川内川大鶴ゆうゆう館では、鶴田ダムをモチーフとした人気メニュー「ダムカレー」や「ダムチャーハン」を楽しむことができます。

問い合わせ先
さつま町役場さつまPR課
☎ 0996（24）8950

湧水町【雲海】

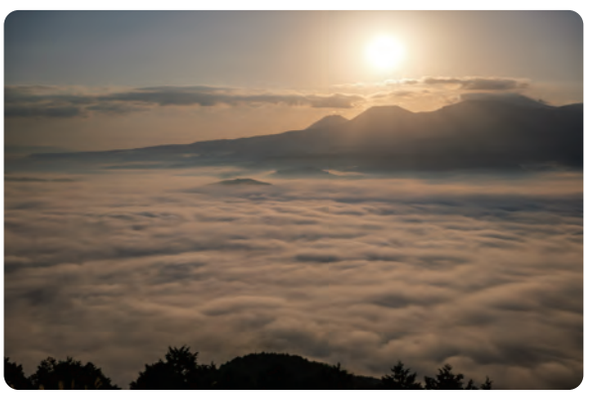

魚野フライトエリアでは、条件次第で盆地ならではの雲海を見ることができます。

時期は、11月中旬から3月中旬で、時間は、日の出前から午前8時ごろまで。前日に雨が降り、無風かつ晴天で放射冷却により地表が冷やされている日に多く発生します。

年間を通してパラグライダーの離陸場所としても利用でき、インストラクター同伴で、上昇気流に乗って美しい霧島連山を眺めることもできます。（要予約）

問い合わせ先
湧水町役場商工観光PR課
☎ 0995（74）3111

町長動静

1月《睦月》

語り、動きます。

4日(土)令和7年二十歳の集い（町文化ホール）
6日(月)辞令交付・仕事はじめ式（役場）
8日(水)県庁等年始あいさつ回り・赤潮対策県知事要望（鹿児島市）
11日(土)長島の子表彰式（町文化ホール）
12日(日)消防出初式（町文化ホール）
14日(火)～15日（水）
NTB3へのホテル建設に係る要請（東京都）
16日(木)女性の声を聴く101の会（町開発総合センター）
20日(月)令和6年度地方自治振興促進懇談会および町村長研修会（鹿児島市）
21日(火)～22日（水）
中央陳情（東京都）
23日(木)県議団との三県架橋協議（町内）
27日(月)令和7年第1回臨時議会（役場）
31日(金)離島緊急医療現況報告会および意見交換会（鹿児島市）

春季全国火災予防運動

3月1日(土)から7日(金)まで春季全国火災予防運動が実施されます。

この運動は、火災が発生しやすい時期を迎えるにあたり、火災予防思想の一層の普及を図ることで、火災の発生を防止し、高齢者を中心とする死者の発生を減少させるとともに、財産の損失を防ぐことを目的としています。

空気が乾燥し、風の強い日が多くなりますので、火の取り扱いには十分注意し、火災予防に心がけましょう。

【令和6年度全国統一防火標語】

「守りたい未来があるから火の用心」

◎問い合わせ先

阿久根地区消防組合東分遣所
☎(86)0119

阿久根地区消防組合長島分遣所
☎(88)5333

○内容

相続登記義務化、相続、遺言、借金、成年後見制度など

○相談料　無料

◎問い合わせ先

鹿児島県青年司法書士会
☎090(7443)6708

鹿児島県の防災アプリ

県では原子力災害時に円滑な住民避難を可能とするために「鹿児島県原子力防災アプリ」を開発しました。このアプリをダウンロードすると、次のようなことができます。

・自治体からの避難に関するお知らせの受信
・現在地から最寄りのモニタリングポストにおける空間放射線量の確認
・地域防災計画で定められている避難経路の検索
・QRコードを活用した避難所などでの受付登録

ぜひダウンロードしてください。

※詳しくは、県ホームページをご覧ください。

(「鹿児島県原子力防災アプリ」で検索)

◎問い合わせ先

県原子力安全対策課
☎099(286)2543

長島町小学校陸上記録会

10月17日の第19回長島町小学校陸上記録会のうち5年男子の800メートル走で計測誤りがありました。11月12日再競技しましたのでその結果を掲載します。(1位のみ)

○5年男子800メートル走

瀬ノ口琉聖(城川内小)　2分52秒

関西ながしま会交流会

関西ながしま会では、第18回関西ながしま会交流会を開催します。

当日は長島町から多数の来賓を迎え、故郷の近況などを語り、長島特産の焼酎「さつま島美人」を囲んで参加者の皆さんの交流を深めていきます。

年に一度の長島町出身者の集いです。会員の皆さんの演芸披露のほかブリや焼酎をはじめとする長島町の特産品が当たる大抽選会を企画しています。

同級生や知人などをお誘いの上、ご参加ください。

○日時

3月23日(日)　午前11時30分～
(受け付け　午前10時45分～)

○場所

ホテル日航大阪5階鶴の間
(大阪府中央区西心斎橋1-3-3)
☎06(6244)1111

○会費

1万円(一人)

○交通機関

大阪メトロ御堂筋線または長堀鶴見緑地線「心斎橋駅」下車8号出口に直結

◎問い合わせ先

関西ながしま会事務局
☎090(7209)3176

地域おこし協力隊報告会

町地域おこし協力隊の活動報告会を次のとおり開催します。町民の皆さんの参加をお待ちしております。当日は、ユーチューブでの生配信も予定しています。次のQRコードから閲覧ください。

○日時

2月26日(水)
午後6時～8時まで

○場所

マンダリンBASE
(日本マンダリンセンター4階)

○申し込み

会場での参加については、事前申し込みをお願いします。次のQRコードから入力できます。

◎問い合わせ先

役場地方創生課地方創生係
☎(86)1101[直通]

北薩行政事務組合令和5年度決算状況

北薩行政事務組合では、地方自治法第243条の3第1項および北薩広域行政事務組合「財政事情」の作成ならびに公表に関する条例に基づき令和5年度決算状況を公表しています。次のQRコードから閲覧できます。

◎問い合わせ先

北薩行政事務組合総務課庶務係
☎0996(68)8854

青年司法書士による無料相談会

鹿児島県青年司法書士会による相続登記義務化などに関する無料相談会が次のとおり開催されます。

同会では、更生保護施設および児童養護施設での法律教室や養育費および生活保護に関する電話相談など、皆さんの権利擁護のため、日々活動を行っています。

○日時

3月15日(土)　午後1時10分～4時

○場所

町文化ホール(コミュニティー・ルーム)

車の乗り降りのためにドアを全開にしなければならないかたなど、同駐車スペースを本当に必要としているかたが利用できるよう鹿児島県身障者用駐車場利用証制度への協力と理解をお願いします。

(「鹿児島県　身障者用駐車場」で検索)

◎問い合わせ先

県障害福祉課障害者支援室
☎099(286)2746

ヤンケアラボかごしま

県では、ヤングケアラーがより気軽に悩みや経験などを共有することができる新たな場所として、オンラインサロン(名称：ヤンケアラボかごしま)を設置しました。

※オンラインサロン上で相談があった場合は、必要に応じて、ヤングケアラー・コーディネーターや関係機関などと連携の上、必要な支援を行います。

○利用対象者

家族の世話をしている18未満の子どもや大学生またはその家族

○開催時期

月1回程度の開催を予定しています。日時決定次第、県ホームページにて随時発表。または、申込者(LINE登録者)には直接お知らせします。

○実施方法など

LINEの文字チャット機能により実施します。

○申込み方法

LINEアカウント「ヤンケアラボかごしま」(ID@yclabokago38)をともだち登録していただくと、申し込みのメッセージが届きます。

◎問い合わせ先

(一社)Saa・Ya
☎090(1367)0284

子供SNS相談・通報窓口

県教育委員会では、県内の中学生および高校生などを対象に、悩みの相談やいじめの目撃情報を、身近なSNSを使って相談・連絡できる窓口を開設しています。

○SNS相談

・受付時間　午後5時～9時30分
※土日祝日も受け付けています。
相談の秘密は必ず守ります。

○SNS通報(24時間)

いじめに関する情報など、友達のことでも自分のことでも24時間いつでもSOSを伝えることができます。預かったSOSは必要に応じて学校へ届けます。

◎問い合わせ先

県教育庁高校教育課学校教育生徒指導班
☎099(286)5532

身体障害者補助犬

補助犬は、目や耳、手足に障害のあるかたをサポートする「盲導犬」「聴導犬」「介助犬」のことで、障害のあるかたが自立と社会参加をするための大切なパートナーです。

補助犬は視覚や聴覚、上下肢に重度の障害のある人をサポートするよう訓練・認定されています。ユーザーは衛生・行動管理に責任を持って社会参加しています。受け入れる施設側には、法律に基づき、補助犬の同伴を受け入れる義務があります。

補助犬を同伴しているかたがお困りのようであれば、「何かお手伝いしましょうか?」などの声かけや筆談でのコミュニケーションや配慮をお願いします。

※詳しくは、県ホームページから閲覧できます。

(「鹿児島県　補助犬」で検索)

◎問い合わせ先

県障害福祉課障害者支援室
☎099(286)2746

身体障害者用駐車場利用証制度

県身障者用駐車場利用証制度の表示のある身障者用駐車場は、県の発行した利用証がないと使用することができません。

町内各地で鬼火たき

鬼を払い、無病息災に

1月7日、町内の各集落で鬼火たきがありました。

城川内集落では、午後2時過ぎ育成会が竹やスギで組まれたやぐらに点火。やぐらは勢いよく燃え、竹が割れる爆発音が辺りに響き渡りました。鬼火たきは、竹が割れる音や正月飾りを焼くことで鬼を追い払い、無病息災につながると言われています。

育成会長の福永敏秋さんは「今年で育成会を卒業する。同会からたくさんのことを学んだ。今後も鬼火たきなどに参加して手伝っていきたい」と炎を見つめながら話しました。

長島の子表彰式

自分の良さに誇りを持って

1月11日、長島の子表彰式が町文化ホールで開催されました。これは、児童生徒の個性や良さを発見し表彰することで、心身ともに健全な子どもを地域で育てることを目的としています。

今年は、町内の小学6年生89人に賞状とメダル、記念品が贈られました。

受賞者を代表して白濵龍義（たつよし）さん（獅子島小）が「町で認めてもらった自分の良さに誇りを持って前に進んでいきたい」とお礼の言葉を述べました。

長島町女性の声を聴く101の会

より良い子育て支援を

1月16日、女性の声を町政に反映することを目的にした「長島町女性の声を聴く101（いちまるいち）の会」を町開発総合センターで開催し、各地区や各種団体から選出された30人の女性が参加しました。

会では、グループに分かれて「子育て支援に関すること」をテーマに議論し、「こんな〇〇があったらいいのにな」を参加者全員で書き出し、発表。「小児科が欲しい」や「屋内の遊び場が欲しい」などの貴重な意見が出され、有意義な機会となりました。

城川内小で火災避難訓練

火事に備えて

1月21日、城川内小学校（下野由美子校長・70人）で火災避難訓練がありました。

災害時に命を守る行動を学ぶことを目的に、全校児童による避難訓練や分遣所職員による講話、煙の実体験などが行われました。

煙の実体験では、煙が充満したテントの中に子どもたちが入り、ハンカチで口を押さえながら、低い姿勢をとる重要さを学んでいました。

4年生の藤田聖輝（せいき）君は「避難訓練をしたことで実際に火事が起きた場合に備えられる」と話しました。

長島中学校で鰤王を用いた学校料理教室

自分でさばく「鰤王」

1月23日、長島中学校（副田明彦校長・69人）で1年生を対象に「鰤王」を用いた学校料理教室が行われました。

生徒らが本町特産品である「鰤王」の調理をとおして地域の食文化を理解することを目的とし、東町漁業協同組合職員と養殖業者会会員が共同で講師を務めました。

小場凛花（りんな）さんは「自分でさばいたブリは普段と違って美味しかった。さばくのは、最初は難しかったが、慣れてくると楽しかった。家でもさばいてみたい」と話しました。

B&G災害時相互支援体制構築

災害時に役立てたい

1月23・24日の2日間、（公財）B&G財団の「防災拠点の設置および災害時相互支援体制構築事業」の一環で、重機研修が町内の消防団員や分遣所職員などを対象に針尾公園周辺で開催され、20人が参加しました。

これは、災害発生時に自治体を越えた緊急対応を行うため重機や救助艇操作研修などの人材育成を目的としています。

研修に参加した柏木龍介さん（中央分団）は「重機操作を覚えられて良い研修となった。災害時には役立てたい」と話しました。

第30回外国人による日本語スピーチコンテスト

人生は挑戦することが大切

1月25日、第30回外国人による日本語スピーチコンテストが黎明館講堂（鹿児島市）で行われ、本町でALTを務めるマルドナド・マリルズさん（城川内）が出場しました。

大会は、県内在住の外国人に意見を発表する機会の提供と多文化共生の社会づくりを目的としています。

マリルズさんは、町内の手話講座で覚えた手話を交えて「人生は挑戦することが大切です」を発表。コンテストを終えて「周囲の支えでコンテストを無事に終えることができ、感謝の気持ちでいっぱい。これからも長島でたくさんの経験を積んでいきたい」と話しました。

子牛の初競り開催

牛肉の消費向上を図る

2月3日、出水中央家畜市場で子牛の初競りが開催され、鹿児島いずみ農業協同組合の上宗光組合長が「近年の畜産業を取り巻く環境は厳しい状況にある。国に対して要望活動などで牛肉の消費向上を図る。引き続き皆さんの協力をいただきたい」とあいさつしました。

この日は、去勢牛183頭、雌牛130頭の計313頭が競りにかけられ、購買人が次々と落札しました。子牛の最高価格（税抜）は90万5千円、1頭当たりの平均価格は51万円でした。

長島文芸

ながしまぶんげい

長島の歌人集まる広場あり

長島短歌会

元旦の若水は男子が汲むべしと言ひたる亡夫の水がなつかし　坂之下典子
過ぎ来しのわが九十年の足跡をしみじみ語らふ山に落つ日に　中山タマエ
朝明けの黄なる光に轢かれゐる獣をつつく数羽の鴉　米尾和子

一般作品

まだ暗い弟二人連れて乗る年賀うれしやバスは汐見へ　小林　貢
羽根つきや凧揚げ駒も今は無く正月なれど年は明け初む　小林如月
あたたかな冬木影落ちこの丘の枯生に群れて福寿草咲く　中仮屋辰子
日没に森へと急ぐ群れ鴉窓に一瞬の影を引きつつ　後藤ヨシエ
正月か又年なのか喜ばぬ命何だよ気になる事だ　町田末則
幼きに母と歩きし夕焼けの飛行場跡どこまでも空　母木良平
早いもの三十一字二年目へ下手の横好き家族が笑う　川島輝文
デイケアのゲームたのしくおわる冬　宗方正喜

明神俳句会

渡船場に県外ナンバー十二月　淵脇　護　冬日向はやめに煮炊きの支度する　山嵜加代子
枯葉散るシャンソン似合ふ狭庭かな　白男川孝仁　沸くまでの水の重たき十二月　二階堂恵子
城跡の枯葉ちりぢり武者返し　迫口　君代　離れ子の音信が増ゆ十二月　関　喜久雄
子牛呼ぶ鳴き声遠く十二月　大堂　早苗　うたせ舟白き帆を張る冬の海　坂口　静子
冬の日の野良の三時は短かけれ　二階堂妙子　枯れ葉散る公園駆ける園児かな　大堂　正弘
湯気まとふ蔵人達や十二月　関　佳代美

町立図書館のおすすめ

図書館に置いてある本の中から、おすすめを選びました。バラエティに富んだ本を紹介

イヤイヤ期のトリセツ

著／ふじこせんせい

子どもが楽しい気分で行動できて真似しやすい声かけを紹介します。

100万回死んだねこ

著／福井県立図書館

うっかり覚え違いをした本のタイトル。
それがなぜか笑えてしまうのです。

町立 指江図書館　☎ 0996-88-5651

町立 鷹巣図書館　☎ 0996-86-1121

1歳おめでとう

Happy Smile

NIKONIKO SNAP PHOTO GRAPHY

Happy Birthday

個人情報のため掲載していません。

◆訂正とお詫び◆

「広報ながしま」1月号15ページ「まちの話題」の記事に誤りがありました。

（誤）宮瀬璃空（平尾小5年）

（正）宮瀬璃空（平尾小6年）

訂正して深くお詫び申し上げます。

編集後記

▽保育園に通う娘の凧揚げ大会が1月のはじめにありました。1週間ほど前に買った凧を揚げたくてうずうずしていた娘は、当日大興奮で凧を揚げていました。私も久しぶりで楽しかったです。20分ほどすると娘は飽きてしまったようで、友だちと追いかけっこをしていました。

▽子牛の初競りに初めて行きました。300頭を超える牛を見るのも初めてでなかなかの迫力がありました。歩いている牛を撮ってみましたが、少し怖かったです。

大西　洋介

劇団四季
ファミリーミュージカル「ふたりのロッテ」

劇団四季ファミリーミュージカル「ふたりのロッテ」を次のとおり開演します。

【日時】
・3月20日（木・祝）
・午後4時45分開場
・午後5時30分開演

【場所】
長島町文化ホール

【入場料】
・S席　5,000円
（中学生以下3,000円）
・A席　2,800円
（中学生以下1,800円）

問い合わせ先
町教育員会社会教育課文化係
☎（88）6500［直通］

～海を渡る新スタイルフェスティバル～
キビルフェス開催

海を渡る新スタイルのフェスティバル。
長島と牛深の両サイドで行われるステージやマルシェをお楽しみください。

【日時】
3月16日（日）
午前10時～午後4時

【場所】
・長島会場
【蔵之元漁港（特設会場）】
・牛深会場
【うしぶか海彩館（イベント会場）】

【主催】
キビルフェス実行委員会

［発行］長島町役場
［編集］総務課
https://www.town.nagashima.lg.jp/
info@town.nagashima.lg.jp
役場ホームページから今号までの『広報ながしま』を閲覧できます☞

公式Instagram @nagashimacho
公式LINE @長島町
公式Facebook @nagashimacho

長島町役場　〒899-1498 鹿児島県出水郡長島町鷹巣1875番地1　TEL.0996-86-1111 / FAX.0996-86-0950
指江支所　〒899-1395 鹿児島県出水郡長島町指江787番地　TEL.0996-88-5651 / FAX.0996-88-5198

［No.227］令和7年 2月号
2025年2月14日金曜日 発行
広報 NAGASHIMA TOWN Public Relations ながしま

GREEN PRINTING JPPI P-810284
この印刷製品は、環境に配慮した資材と工場で製造されています。
UD FONT by HIRAGINO

広報ながしま

お知らせカレンダー

2025 3月

日	月	火	水	木	金	土
2/23	2/24	2/25	2/26	2/27	2/28	1
2 〇平尾診療所 88-2595 〇さくら通りクリニック 62-2311 〇阿久根眼科 72-0040 〇福田クリニック 79-3775 □さくらんぼ薬局　68-7000 □高松薬局 73-4022 □かしま薬局 63-3970 ◇こどもクリニック永松 64-1500	3 ■燃やせるごみ （平尾・蔵之元・川内） （鷹巣・諸浦） ■燃えないごみ （獅子島）	4 ■燃やせるごみ （城川内・指江・下山門野） （山門野・川床・浦底） （獅子島）	5 ■資源ごみ・燃えないごみ （平尾・蔵之元・川内） （鷹巣・諸浦） ■資源ごみ （獅子島） ◎乳児健診 （保健福祉センター）	6 ■燃やせるごみ （平尾・蔵之元・川内） （鷹巣・諸浦）	7 ■燃やせるごみ （城川内・指江・下山門野） （山門野・川床・浦底） （獅子島）	8
9 〇長島クリニック 88-6405 〇わかすぎ皮フ科クリニック 64-1313 〇脇本病院 75-2121 〇福田クリニック 79-3775 □オレンジ薬局 79-3972 □三文字薬局 75-0073 □さすえ薬局 88-6011 □会営薬局 64-8280 ◇出水総合医療センター 67-1611	10 ■燃やせるごみ （平尾・蔵之元・川内） （鷹巣・諸浦）	11 ■燃やせるごみ （城川内・指江・下山門野） （山門野・川床・浦底） （獅子島）	12 ■資源ごみ・燃えないごみ （城川内・指江・下山門野） （山門野・川床・浦底） ◎３歳６カ月健診 （保健福祉センター）	13 ■燃やせるごみ・天ぷら油 （平尾・蔵之元・川内） （鷹巣・諸浦）	14 ■燃やせるごみ・天ぷら油 （城川内・指江・下山門野） （山門野・川床・浦底） ■燃やせるごみ（獅子島）	15
16 〇鷹巣診療所 86-0054 〇荘記念病院 82-3113 〇林胃腸科外科 73-3639 〇福田クリニック 79-3775 □しもずる薬局 64-2211 □会営薬局阿久根店 72-5060 □長島調剤薬局 64-5555 □すくすく薬局 72-5010 ◇しみずこども医院 68-0633	17 ■燃やせるごみ （平尾・蔵之元・川内） （鷹巣・諸浦） ■燃えないごみ （獅子島）	18 ■燃やせるごみ （城川内・指江・下山門野） （山門野・川床・浦底） （獅子島）	19 ■資源ごみ・燃えないごみ （平尾・蔵之元・川内） （鷹巣・諸浦） ■資源ごみ （獅子島） ◎母子相談（２カ月） （保健福祉センター）	20 ■燃やせるごみ （平尾・蔵之元・川内） （鷹巣・諸浦） 〇友愛クリニック 64-2101 〇植村整形外科 72-1041	21 ■燃やせるごみ （城川内・指江・下山門野） （山門野・川床・浦底） （獅子島）	22
23 〇鷹巣診療所 86-0054 〇東医院 67-1861 〇有村産婦人科・内科 73-4180 〇福田クリニック 79-3775 ◇出水総合医療センター 67-1611	24 ■燃やせるごみ （平尾・蔵之元・川内） （鷹巣・諸浦）	25 ■燃やせるごみ （城川内・指江・下山門野） （山門野・川床・浦底） （獅子島）	26 ■資源ごみ・燃えないごみ （城川内・指江・下山門野） （山門野・川床・浦底） ■びん・有害 （獅子島） ◎幼児歯科検診 （保健福祉センター）	27 ■燃やせるごみ・天ぷら油 （平尾・蔵之元・川内） （鷹巣・諸浦）	28 ■燃やせるごみ・天ぷら油 （城川内・指江・下山門野） （山門野・川床・浦底） ■燃やせるごみ（獅子島）	29
30 〇つかさとクリニック 67-5560 〇内山病院 73-1551 〇福田クリニック 79-3775 ◇にのみやこどもクリニック 62-0167	31 ■燃やせるごみ （平尾・蔵之元・川内） （鷹巣・諸浦）					

※行事予定・当番医等は都合により変更される場合があります。（〇休日当番医、□休日当番薬局、◇小児当番医 10 時～正午）

当番医の利用は急患に限ります。ご協力ください。

祝日には、国旗を掲げましょう！

３月 20 日は、春分の日です。
自然をたたえ、生物をいつくしむことを趣旨としています。